



Program rozvoja vidieka SR 2014-2020



Východiská pre tvorbu PRV SR 2014-2020

- Legislatíva EÚ a SR;
- Pozičný dokument EK;
- Partnerská dohoda;
- Koncepčné a strategické dokumenty MPRV SR;
- Skúsenosti s implementáciou PRV SR 2007-2013.

Príprava PRV SR 2014-2020

- ✓ Schválenie *Harmonogramu prípravy PRV SR 2014-2020* (14.10.2012) na PVM;
- ✓ Pracovná skupina pre prípravu PRV 2014-2020 – *princíp partnerstva*;
- ✓ Manažérska skupina MPRV SR (01/2013- Pozícia MPRV SR k návrhu opatrení);
- ✓ 2.zasadnutie PS (02/2013- Pozícia, opatrenia);
- ✓ Určenie gestorov opatrení a tvorba pracovných podskupín;
- ✓ 3.zasadnutie PS (05/2013-prezentácia opatrení);
- ✓ návrh PRV (11/2013) – neformálne prerokovanie s DG AGRI;
- ✓ 4.zasadnutie pracovnej skupiny (12/2013) – pokroky v príprave;
- ✓ prepracovanie návrhu PRV;
- ✓ schválenie PRV Vládou SR a jeho oficiálne zaslanie na schválenie EK(14.05.2014);
- ✓ predloženie oficiálnych pripomienok EK k návrhu PRV (15.08.2014);
- ✓ predloženie upraveného návrhu PRV so zapracovanými pripomienkami na EK (po dohode s EK priebežne);
- ✓ druhé oficiálne zaslanie PRV SR 2014-2020 po zapracovaní a vyhodnotení pripomienok EK (15. december 2014);
- ✓ schválenie PRV Európskou komisiou: 13.02.2015 (dostupné na www.apa.sk).³

Priority PRV SR 2014 - 2020

- 1. Podpora prenosu znalostí a inovácií v poľnohospodárstve, lesníctve a vidieckych oblastiach;**
- 2. Zvýšenie životaschopnosti a konkurencieschopnosti všetkých typov poľnohospodárstva, podpora inovačných poľnohosp. technológií a udržateľného obhospodarovania lesov;**
- 3. Podpora organizácie v rámci potravinového reťazca vrátane spracovania poľnohospodárskych produktov, dobré životné podmienky zvierat a riadenie rizík v poľnohospodárstve;**
- 4. Obnova, zachovanie a posilnenie ekosystémov týkajúcich sa poľnohospodárstva a lesníctva;**
- 5. Podpora efektívnosti zdrojov a prechodu na nízko-uhlíkové a klíme odolné poľnohospodárstvo, potravinárstvo a lesníctvo;**
- 6. Podpora sociálnej inklúzie, znižovania chudoby a hospodárskeho rozvoja vo vidieckych oblastiach.**

Porovnanie PRV SR 2007-2013 a PRV SR 2014 - 2020

- ❖ Pri návrhu jednotlivých činností, ktoré budú podporené v programovom období 2014 – 2020 sa vychádzalo aj z objemu finančných prostriedkov vyčlenených pre Slovensko z EPFRV na nové programové obdobie, ktorý je v porovnaní s programovým obdobím na roky 2007-2013 **nižší o cca 483 mil. EUR.**
- ❖ Rozpočet programu na roky 2014-2020 je **2 079 595 129,00 EUR** verejných zdrojov na 7 rokov, z toho 1 545 272 844 EUR predstavuje príspevok EPFRV a 533 709 174,25 EUR predstavuje príspevok štátneho rozpočtu.
- ❖ Na PRV SR 2007-2013 bolo pridelených **2 562 585 914 EUR.**
- ❖ Objem finančných prostriedkov na nové programové obdobie je nižší aj v dôsledku presunu **18,276 % (345,44 mil. EUR)** fondových prostriedkov, určených na PRV SR 2014-2020 **do I. piliera** (priamych platieb), schváleného uznesením Vlády č. 714/2013 – reálne zníženie prostriedkov EÚ pre SR teda predstavuje **cca 138 mil. Eur.**
- ❖ Rovnako boli zohľadnené požiadavky sociálno-ekonomických partnerov, skúseností z implementácie Programu rozvoja vidieka SR 2007 - 2013, SWOT analýza, ako i rámec novej právnej úpravy EÚ pre oblasť rozvoja vidieka (ustanovenia nariadenia (EÚ) č. 1305/2013 o povinnom minimálnom vyčlení prostriedkov na určité opatrenia).
- ❖ Z dôvodu oneskoreného nadobudnutia účinnosti právneho základu pre programy rozvoja vidieka (PRV) nebolo možné prijať viaceré PRV v roku 2014 (netýka sa SR), v dôsledku čoho zostali príslušné finančné prostriedky na rok 2014 nevyužitú. Na základe toho EK uskutočnila revíziu prevodu nevyužitých prostriedkov z roku 2014 a navrhuje zmeniť rozdelenie podpory EÚ na rozvoj vidieka, v dôsledku čoho sa pre SR navrhuje zvýšenie podpory pre PRV SR 2014-2020 o **14 419 000 Eur** (toto navýšenie je súčasťou navrhovanej 1. modifikácie PRV SR 2014-2020).

Zoznam opatrení PRV SR 2014 - 2020

1. Opatrenie 1 *Prenos znalostí a informačné akcie*
2. Opatrenie 2 *Poradenské služby*
3. Opatrenie 4 *Investície do hmotného majetku*
4. Opatrenie 5 *Obnova potenciálu poľnohospodárskej výroby*
5. Opatrenie 6 *Podpora mladých farmárov, malých fariem a podnikania*
6. Opatrenie 7 *Základné služby a obnova dedín vo vidieckych oblastiach*
7. Opatrenie 8 *Investície do rozvoja lesných oblastí*
8. Opatrenie 10 *Agroenvironmentálno-klimatické opatrenie*
9. Opatrenie 11 *Ekologické poľnohospodárstvo*
10. Opatrenie 12 *Platby týkajúce sa sústavy NATURA 2000*
11. Opatrenie 13 *Platby pre oblasti s prírodnými alebo inými obmedzeniami*
12. Opatrenie 14 *Dobré životné podmienky zvierat*
13. Opatrenie 15 *Lesnícko-vironmentálne a klimatické služby a ochrana lesov*
14. Opatrenie 16 *Spolupráca*
15. Opatrenie 19 *LEADER*
16. Opatrenie 20 *Technická pomoc*

Opatrenie 1: Prenos znalostí a informačné činnosti (čl. 14)

Podopatrenie: **1.1 Podpora odborného vzdelávania a získavania zručností**

Názov operácie: **Podpora odborného vzdelávania a získavania zručností**

Podpora zahŕňa:

- ❖ ďalšie odborné vzdelávanie formou prezenčných vzdelávacích kurzov, školení, tréningov, zručností, workshopov, koučingu a e-learningu v oblasti pôdohospodárstva a rozvoja vidieka.

Príjemca nefinančnej pomoci:

- ❖ poľnohospodár, obhospodarovateľ lesa, spracovateľ produktov poľnohospodárskej a lesnej prvovýroby, MSP vo vidieckych oblastiach.

Žiadateľ o podporu (príjemca finančnej pomoci):

- ❖ poskytovateľ prenosu vedomostí a zručností (verejný/súkromný).

Oprávnené náklady:

- ❖ personálne náklady na zabezpečenie, prípravu a realizáciu aktivít;
- ❖ prenájom školiacich priestorov a potrebnej techniky;
- ❖ materiálno-technické náklady;
- ❖ režijné náklady spojené s realizáciou vzdelávacej aktivity (paušálne náklady);
- ❖ ubytovacie náklady, náklady na občerstvenie, cestovné resp. dopravné náklady, ak sú súčasťou projektu.

Intenzita podpory: 100% z celkových oprávnených nákladov.

Maximálna výška podpory:

- ❖ a) pri vzdelávacom programe presahujúcom 36 mesiacov - 500 tis. EUR;
- ❖ b) pri vzdelávacom programe nepresahujúcom 18 mesiacov – 80 tis. EUR.

Opatrenie 1: Prenos znalostí a informačné činnosti (čl. 14)

Podopatrenie: **1.1 Podpora odborného vzdelávania a získavania zručností**

Názov operácie: **Podpora odborného vzdelávania a získavania zručností**

Oblasti vzdelávania:

- ❖ Inovácie;
- ❖ začínajúci poľnohospodári;
- ❖ efektívne riadenie podniku;
- ❖ reštrukturalizácia výroby;
- ❖ spracovanie a marketing a predaj vlastných produktov;
- ❖ tradičných regionálnych produktov;
- ❖ oblasť lokálnej ekonomiky;
- ❖ vidieckeho cestovného ruchu;
- ❖ ekologické poľnohospodárstvo;
- ❖ biodiverzita, preventívne opatrenia;
- ❖ vzdelávanie aktívne pracujúcich marginalizovaných skupín obyvateľstva;
- ❖ využívanie OZE.

Podmienky oprávnenosti:

Výber poskytovateľov vzdelávania **prostredníctvom verejného obstarávania** v zmysle zákona realizovaný riadiacim orgánom MPRV SR, prípadne PPA pre vzdelávanie trvajúce dlhšie ako 36 mesiacov. Pre každú navrhnutú prioritu, resp. **oblasť/aktivitu bude vybraný jeden poskytovateľ, ktorý bude dlhodobo (dlhšie ako 36 mesiacov) poskytovať vzdelávacie aktivity v rámci celého územia SR mimo Bratislavského kraja, resp. v rámci Bratislavského kraja na základe svojho plánovaného ročného plánu aktivít, zverejneného na webovom sídle MPRV SR.**

Pri vzdelávacích programoch trvajúcich **kratšie ako 18 mesiacov** bude výber poskytovateľov vzdelávania prebiehať na základe **výberu predložených obsahových námetov** vzdelávacích programov prostredníctvom MPRV SR. Obsah a rozsah vzdelávania bude zadaný prijímateľom. Prijímateľ bude následne povinný postupovať v súlade so zákonom o verejnom obstarávaní.

Opatrenie 1: Prenos znalostí a informačné činnosti (čl. 14)

Podopatrenie: **1.2 Podpora demonštračných aktivít a informačné akcie**

Názov operácie: **Demonštračné aktivity a informačné akcie**

Podpora zahŕňa:

- ❖ informačné aktivity ako krátkodobé, resp. jednorazové odborné informačné činnosti zamerané na poskytnutie informácií najmä v oblasti SPP, ekologického poľnohospodárstva, znižovania znečisťovania životného prostredia, hospodárenia s vodou, pôdou, na územiach NATURA 2000, aplikácie hnojív a pesticídov, energetickej efektívnosti, organických hnojív, výroby elektrickej energie a tepla;
- ❖ konkrétne informačné aktivity a demonštračné akcie budú na daný rok navrhnuté riadiacim orgánom - MPRV SR, pri prístupe LEADER miestnou akčnou skupinou na základe podnetov a požiadaviek poľnohospodárov, lesníkov, mikro a malých podnikov vo vidieckých oblastiach, komôr, združení, zväzov, výskumných organizácií a ostatných organizácií v sektore pôdohospodárstva.

Príjemca finančnej pomoci: poskytovateľ informačných akcií a demonštračných aktivít.

Príjemca nefinančnej pomoci: poľnohospodár, obhospodarovateľ lesa, spracovateľ, MSP na vidieku.

Oprávnené náklady: personálne náklady, prenájom priestorov a techniky, materiálno-technické náklady, ubytovacie náklady, dopravné náklady, náklady na občerstvenie, investičné náklady na realizáciu aktivity, vecné ceny do súťaže, režijné náklady.

Výška podpory: 100 % z celkových oprávnených nákladov, max. však 40 000Eur/jedného príjemcu pomoci.

Podmienky oprávnenosti podpory:

- ❖ výber poskytovateľov informačných aktivít bude prebiehať **na základe verejného obstarávania**, realizovaného riadiacim orgánom (MPRV SR) resp. Pôdohospodárskou platobnou agentúrou, pokiaľ akciu alebo aktivitu bude zabezpečovať a **prijímateľom bude priamo MPRV SR alebo PPA;**
- ❖ alebo **na základe predloženej požiadavky** na realizovanie informačnej akcie a demonštračných aktivít na MPRV SR, **ak príjemcom pomoci nie je MPRV SR alebo PPA.** Predložená požiadavka bude obsahovať námet, zameranie, obsah a rozsah informačnej aktivity, miesto realizácie a konečných beneficentov akcie.

Opatrenie 2: Poradenské služby (čl. 15)

Podopatrenie: **2.1 Podpora využívania poradenských služieb**

Názov operácie: **Poradenské služby zamerané na pomoc poľnohospodárom a obhospodarovateľom lesa**

Špecifický rozsah podpory

A) Poradenské služby pre **poľnohospodárov** musia byť spojené najmenej s jednou prioritou EÚ pre rozvoj vidieka a musia zahŕňať minimálne jeden z týchto prvkov:

- ❖ *Krížové plnenie (cross-compliance) v zmysle príslušného nariadenia EÚ;*
- ❖ *poľnohospodárske postupy prospešné pre klímu a životné prostredie;*
- ❖ *modernizácia poľnohospodárskych podnikov, budovanie konkurencieschopnosti, orientácia na trh;*
- ❖ *rámcová smernica o vodách;*
- ❖ *integrovaná ochrana proti škodcom;*
- ❖ *normy bezpečnosti pri práci;*
- ❖ *osobitné poradenstvo pre poľnohospodárov, ktorí prvýkrát zakladajú poľnohospodársky podnik.*

B) Poradenské služby pre **obhospodarovateľov lesa** musia zahŕňať minimálne príslušné povinnosti:

- ❖ *podľa smernice 92/43/EHS (ochrana prirodzených biotopov a voľne žijúcich živočíchov a rastlín);*
- ❖ *podľa smernice 2009/147/ES (ochrana voľne žijúceho vtáctva);*
- ❖ *podľa smernice 2000/60/ES (rámcová smernica o vodách);*
- ❖ *okrem uvedeného môže byť poradenstvo zamerané na ekonomickú a environmentálnu výkonnosť lesného podniku.*

Príjemca finančnej pomoci:

Certifikovaní poradcovia (verejní/súkromní), resp. spoločnosti a organizácie zamestnávajúce/združujúce certifikovaných poradcov spĺňajúcich kritériá odbornosti, vybraní procesom verejného obstarávania MPRV SR alebo PPA. Úspešní uchádzači budú zabezpečovať poskytovanie poradenských služieb v rámci všetkých oblastí. Zároveň len títo vybraní uchádzači vo verejnom obstarávaní budú môcť predložiť žiadosť o nenávratný finančný príspevok na PPA.

Príjemca nefinančnej pomoci: *aktívni poľnohospodári, subjekty lesného hospodárstva, malé a stredné podniky podnikajúce vo vidieckych oblastiach.*

Intenzita pomoci: *100%, max 1 500 €/za 1 poskytnutú poradenskú službu.*

Opatrenie 2: Poradenské služby (čl. 15)

Podopatrenie: **2.3 Podpora vzdelávania poradcov**

Názov operácie: **Podpora vzdelávania poradcov v poľnohospodárstve a LH**

Príjemcovia finančnej pomoci: Agroinštitút Nitra a Národné lesnícke centrum vo Zvolene - na základe tzv. in-house obstarávania, ktorí budú poverení certifikáciou poradcov.

Príjemcovia nefinančnej pomoci: certifikovaní poradcovia.

Oprávnené náklady:

❖ náklady pre zabezpečenie systému vzdelávania v oblasti poľnohospodárstva a lesného hospodárstva.

Podmienky oprávnenosti:

Vzdelávacie organizácie musia mať primerané zdroje v podobe:

- ❖ *kvalifikovaných zamestnancov;*
- ❖ *technického zabezpečenia;*
- ❖ *vypracovanej koncepcie vzdelávania poradcov;*
- ❖ *informačného systému sprístupneného všetkým poradcov, alebo sú povinné po úspešnom výberovom konaní vybudovať informačný systém, ktorý bude sprístupnený všetkým poradcov, kde nájdu informácie všetkého druhu.*

Výška a miera podpory:

- ❖ 200 000 € na tri roky odborného vzdelávania spolu pre vybrané vzdelávacie organizácie;
- ❖ certifikovaní poradcovia sa za účelom ich odborného preškolenia a získania certifikátu budú podieľať sumou vo výške 50% z celkových oprávnených výdavkov.

Opatrenie 4: Investície do hmotného majetku (čl. 17)

Podopatrenie: **4.1 Podpora investícií do poľnohospodárskych podnikov**

Názov operácie: *A. Investície do hmotného majetku prispievajúce k zvýšeniu konkurencieschopnosti poľnohospodárskych podnikov, zefektívnenia využívania vody v poľnohospodárstve a investícií zameraných na spracovanie a využívanie obnoviteľných zdrojov energie*

Rozsah činností: investície do hmotného majetku, ktoré zvyšujú celkovú výkonnosť a udržateľnosť poľnohosp. podniku:

A) U **všetkých veľkostných druhov fariem**, pre mladých a malých farmárov a pre začínajúce farmy:

- ❖ investície do výstavby, rekonštrukcie a modernizácie objektov pre ŠRV a ŽV;
- ❖ investície do obstarania technického a technologického vybavenia, vrátane strojov a náradia pre ŠRV a ŽV;
- ❖ investície na využívanie geotermálnej energie na vykurovanie skleníkov a fóliovníkov a na vlastnú spotrebu v podniku;
- ❖ investície do zavádzania technológií na výrobu energie energetickou transformáciou biomasy, z vlastnej výroby, vyprodukovanej primárne v rámci živočíšnej výroby;
- ❖ investície v súvislosti s využívaním závlah (infraštruktúry, aj koncových zariadení) s cieľom ich výstavby, rekonštrukcie, modernizácie a efektívnejšieho nakladania so závlahovou vodou, s cieľom zvýšiť produkciu podniku a jej kvalitu;
- ❖ investície spojené so zavádzaním inovatívnych technológií v súvislosti s variabilnou aplikáciou organických a priemyselných hnojív do pôdy a ostatných substrátov s cieľom zlepšenia kvalitatívnych vlastností a úrodnosti pôdy a ochrany pred jej degradáciou;
- ❖ investície do výstavby, rekonštrukcie a modernizácie objektov na priamy predaj, vrátane vnútorného vybavenia (výhradne vlastných výrobkov, v rámci areálu daného podniku);
- ❖ investície na založenie porastov rýchlo rastúcich drevín a iných trvalých energetických plodín na poľnohosp. pôde;
- ❖ investície do výstavby, rekonštrukcie a modernizácie skladovacích kapacít a pozberovej úpravy, vrátane sušiarňí s energetickým využitím biomasy na výrobu tepla s max. tepelným výkonom do 2 MWt;
- ❖ investície na zníženie záťaže na životné prostredie vrátane technológií na znižovanie emisií skleníkových plynov, v spojitosti s rastom produkcie alebo rastom kvality produkcie;
- ❖ investície spojené s využívaním biomasy z vlastného odpadu, vzniknutého primárne zo živočíšnej výroby (max. výkon 500 kW).

Opatrenie 4: Investície do hmotného majetku (čl. 17)

Podopatrenie: **4.1 Podpora investícií do poľnohospodárskych podnikov**

Názov operácie: **A. Investície do hmotného majetku prispievajúce k zvýšeniu konkurencieschopnosti poľnohospodárskych podnikov, zefektívnenia využívania vody v poľnohospodárstve a investícií zameraných na spracovanie a využívanie OZE**

B) **U fariem**, kde **ekonomická veľkosť** meraná štandardnou produkciou je **od 15 000 do 249 999**:

- ❖ Investície do reštrukturalizácie poľnohospodárskej výroby v podniku s cieľom zvýšenia produktivity alebo zamestnanosti;
- ❖ Investície do diverzifikácie poľnohospodárskej výroby smerom k výrobe produktov, ktoré prinášajú vyššiu pridanú hodnotu.

Oprávnený žiadateľ: FO a PO podnikajúce v poľnohospodárskej prvovýrobe;

- ❖ v spojitosti s opatrením Spolupráca aj iný verejný alebo súkromný subjekt.

Oprávnené náklady: investície do dlhodobého hmotného a nehmotného majetku, súvisiace všeobecné náklady.

Maximálna výška podpory z celkových oprávnených výdavkov:

- ❖ 50% v prípade menej rozvinutých regiónov (mimo Bratislavského kraja);
- ❖ 40 % v prípade ostatných regiónov (Bratislavský kraj).

Zároveň platí, že miera podpory sa môže zvýšiť o 20%:

- ❖ v prípade mladých poľnohospodárov;
- ❖ V prípade ekologického poľnohospodárstva;
- ❖ v prípade kolektívnych investícií;
- ❖ v prípade operácií v rámci operačných skupín EIP;
- ❖ v prípade integrovaných projektov.

Miera podpory sa môže kombináciou zvýšiť na **max. 90%** z celkových oprávnených výdavkov.

Opatrenie 4: Investície do hmotného majetku (čl. 17)

Podopatrenie: **4.2 Podpora investícií do spracovania/uvádzania na trh a/alebo vývoja poľnohospodárskych produktov**

Názov operácie: **B: Investície týkajúce sa spracovania, uvádzania na trh a/alebo vývoja poľnohospodárskych výrobkov**

Opis operácie:

Oprávnené sú investície do hmotného majetku, ktoré sa týkajú spracovania, skladovania, uvádzania na trh a/alebo vývoja poľnohospodárskych a potravinárskych výrobkov, na ktoré sa vzťahuje príloha I ZFEÚ (s výnimkou rybích produktov) alebo výroby, spracovania, skladovania, uvádzania na trh a/alebo vývoja potravinárskych výrobkov, pričom výstupom výrobného procesu môže byť aj výrobok, na ktorý sa príloha I ZFEÚ nevzťahuje. Investícia sa týka výlučne vlastnej činnosti podniku.

Rozsah činnosti:

- ❖ Výstavba, vrátane prípravy staveniska, rekonštrukcia a modernizácia objektov súvisiacich s danou operáciou, vrátane kancelárií (sklady obalových materiálov, čistiacich a dezinfekčných prostriedkov a pomôcok);
- ❖ obstaranie, rekonštrukcia a modernizácia zariadení, strojov, prístrojov a technológií, spracovateľských a výrobných kapacít, vrátane laboratórneho vybavenia a detektorov kovov v rámci danej operácie;
- ❖ stavebné alebo technologické investície na vytvorenie alebo modernizáciu miestnej zbernej siete - príjem, skladovanie, úprava, triedenie a balenie;
- ❖ nákup chladiarenských, mraziarenských alebo termoizolačných nákladných, osobných alebo špeciálnych automobilov, prívesov a návesov, nákladných automobilov a prívesov (návesov) špecializovaných na prepravu zvierat (aj nad 3,5 t), manipulačných vozíkov;
- ❖ zavedenie technológií a postupov s cieľom vytvoriť nové alebo kvalitnejšie výrobky a otvorenie nových trhov, najmä v súvislosti s krátkym dodávateľským reťazcom vrátane podpory uvádzania výrobkov na trh alebo vypracovania programov správnej výrobných praxe;
- ❖ stavebné alebo technologické investície podporujúce lepšie využitie alebo elimináciu vedľajších produktov alebo odpadu a čistiare odpadových vôd;
- ❖ investície v súvislosti s výrobou a miešaním krmív z poľnohospodárskych produktov;
- ❖ investície na vybudovanie a zariadenie vlastných podnikových predajní (prípade sektora „hrozno a víno“ s výnimkou investície do nákupu vnútorného vybavenia – oprávnené v rámci SOT s vínom);
- ❖ investície do zlepšenia pracovného prostredia pre zamestnancov.

Opatrenie 4: Investície do hmotného majetku (čl. 17)

Podopatrenie: **4.2 Podpora investícií do spracovania/uvádzania na trh a/alebo vývoja poľnohospodárskych produktov**

Názov operácie: **B: Investície týkajúce sa spracovania, uvádzania na trh a/alebo vývoja poľnohospodárskych výrobkov**

Prijímateľ podpory:

- ❑ FO a PO podnikajúce v oblasti spracovania produktov poľnohospodárskej prvovýroby a/alebo potravinárskej výroby (s výnimkou rybných produktov).
- ❑ FO a PO podnikajúce v oblasti poľnohospodárskej prvovýroby, ako aj spracovatelia vlastnej produkcie, pokiaľ ide o investície na vybudovanie a zariadenie vlastných **malých podnikových predajní**. V tomto prípade prijímateľ podpory bude môcť predávať výhradne výrobky, na ktoré sa vzťahuje príloha I ZFEÚ, pokiaľ ide o vstup spracovania.

Výška a miera podpory:

1. výstup v rámci prílohy I.

Základná miera podpory z celkových oprávnených výdavkov:

- ❖ pre **mikro, malý a stredný podnik**:
 - 50% v prípade menej rozvinutých regiónov (mimo Bratislavského kraja);
 - 40% v prípade ostatných regiónov (Bratislavský kraj);
- ❖ pre **veľký podnik**, výška oprávnených výdavkov:
 - 35% v prípade menej rozvinutých regiónov ako aj ostatných regiónov

Zároveň platí, že základná miera podpory sa zvýši o 20%:

- ❖ v prípade operácií v rámci operačných skupín EIP;
- ❖ v prípade integrovaných projektov s inými opatreniami.

Miera podpory sa môže zvýšiť kombinovane najviac do 90% z celkových oprávnených výdavkov.

2. výstup mimo prílohy I.

Miera podpory z celkových oprávnených výdavkov pre mikro a malé podniky:

- ❖ 55% v prípade PO, KE, BB, ZA kraja;
- ❖ 45% v prípade TN, NR, TT, BA kraja.

Miera podpory z celkových oprávnených výdavkov pre stredné podniky:

- ❖ 45% v prípade PO, KE, BB, ZA kraja;
- ❖ 35% v prípade TN, NR, TT, BA kraja.

Miera podpory z celkových oprávnených výdavkov pre veľké podniky:

- ❖ 35% v prípade PO, KE, BB, ZA kraja;
- ❖ 25% v prípade TN, NR, TT, BA kraja.

Opatrenie 4: Investície do hmotného majetku (čl. 17)

Podopatrenie: **4.3 Podpora investícií do infraštruktúry týkajúcej sa rozvoja, modernizácie alebo adaptácie poľnohospodárstva a lesníctva**

Názov operácie: **C. Vypracovanie a vykonanie projektov pozemkových úprav**

Cieľom tohto podopatrenia je:

- znížiť fragmentáciu pozemkového vlastníctva;
- obnoviť evidenciu pozemkov a podporu hospodárenia na pozemkoch;
- vytvoriť novú evidenciu pozemkového vlastníctva;
- vytvorenie podmienok pre korektné nájomné vzťahy k pozemkom;
- podporiť hospodárenie na upravených pozemkoch.

Príjmom finančnej pomoci:

- MPRV SR.

Príjmom nefinančnej pomoci:

- Priamy – štátna správa v oblasti pozemkových úprav a ochrany poľnohospodárskej pôdy.
- Nepriamy – obhospodarovatelia a vlastníci pôdy a miestna územná samospráva.

Výška a intenzita podpory:

- 100%.

Opatrenie 4: Investície do hmotného majetku (čl. 17)

Podopatrenie: **4.3 Podpora investícií do infraštruktúry týkajúcej sa rozvoja, modernizácie alebo adaptácie poľnohospodárstva a lesníctva**

Názov operácie: **D. Vybudovanie spoločných zariadení a opatrení**

Cieľom podpory je dosiahnutie racionálnejšieho rozmiestnenia a tvaru parciel, čo umožní efektívnejšie hospodárenie na pôde.

Spoločné zariadenia a opatrenia sú:

- komunikačné** (poľné a lesné cesty);
- protierózne** (zabraňujúce vodnej a veternej erózii);
- protipovodňové** (zabezpečujúce zadržiavanie vody v území a ochranu pre povodňami);
- vodohospodárske** (úpravy vodných tokov a výstavba vodohospodárskych zariadení);
- ekologické** (výsadba zelene).

Príjemca finančnej pomoci:

- MPRV SR a obce.

Príjemca nefinančnej pomoci:

- Priamy – štátna správa v oblasti pozemkových úprav a ochrany poľnohospodárskej pôdy.
- Nepriamy – obhospodarovatelia a vlastníci pôdy a miestna územná samospráva.

Oprávnené náklady:

- investície na výstavbu, vylepšenie a úpravu nehnuteľného majetku;
- súvisiace všeobecné náklady.

Výška a miera podpory: 100%.

Opatrenie 4: Investície do hmotného majetku (čl. 17)

Podopatrenie: **4.3 Podpora investícií do infraštruktúry týkajúcej sa rozvoja, modernizácie alebo adaptácie poľnohospodárstva a lesníctva**

Názov operácie: **E. Investície týkajúce sa infraštruktúry a prístupu k lesnej pôde**

Opis operácie:

- oprávnená bude výstavba, dostavba, prestavba a rekonštrukcia lesných ciest a prístupu k lesnej pôde;
- rekonštrukcia a výstavba lesných ciest kategórií 1L a 2L, ktoré slúžia pre odvoz dreva, prístup technologických vozidiel so súčasným zohľadňovaním cieľov ochrany biodiverzity. Predovšetkým bude podporovaná rekonštrukcia a prestavba lesných ciest z najnižšej kategórie na vyššiu (z ciest 3L na kategóriu 2L alebo 1L).

Príjemca pomoci:

- obhospodarovateľ lesa v zmysle zákona č. 326/2005 Z. z. o lesoch.

Výška a miera podpory:

- 80%.

Opatrenie 5: Obnova potenciálu poľnohospodárskej výroby zničeného prírodnými pohromami a katastrofickými udalosťami a zavedenie vhodných preventívnych opatrení (čl. 18)

Podopatrenie: **5.1 Podpora investícií do preventívnych opatrení na zníženie následkov pravdepodobných prírodných pohrôm, nepriaznivých klimatických a katastrofických udalostí**

Opis operácie:

Podpora bude zameraná na:

- rekonštrukciu, modernizáciu, opravu a dostavbu (v zmysle vodozádržných opatrení, resp. vodných stavidiel) odvodňovacích systémov, kanálov s regulovaným odtokom a čerpacích staníc a ich zariadení, ktoré sú v súlade s relevantnými plánmi manažmentu povodia.

Príjemca pomoci:

- verejný subjekt, ak preukáže prepojenie medzi realizovanými investíciami a potenciálom poľnohospodárskej výroby (Hydromeliorácie, š.p.).

Výška a miera podpory:

- 100%.

Opatrenie 6: Rozvoj poľn. podnikov a podnikateľskej činnosti (čl. 19)

Podopatrenie: **6.1 Podpora na začatie podnikateľskej činnosti pre mladých poľnohospodárov**

Názov operácie: *A. Podpora na začatie podnikateľskej činnosti pre mladých poľnohospodárov*

Opis operácie:

Podpora sa poskytuje mladému poľnohospodárovi na začatie jeho podnikateľskej činnosti v oblasti živočíšnej a špecializovanej rastlinnej výroby na realizáciu podnikateľského plánu.

Príjemca pomoci:

Mladý poľnohospodár – FO alebo PO (mikropodnik alebo malý podnik v zmysle odporúčania Komisie 2003/361/ES), ktorý vykonáva poľnohospodársku výrobu ako sústavnú a samostatnú činnosť pod vlastným menom, na vlastnú zodpovednosť a za účelom dosiahnutia zisku, ktorý je hlavným zdrojom jeho príjmu, ktorá v čase podania ŽoNFP nemá viac ako 40 rokov, má zodpovedajúce profesijné zručnosti a schopnosti a prvýkrát zakladá poľnohospodársky podnik ako jeho najvyšší predstaviteľ.

Výška a miera podpory:

- **max. 50 000 € na 1 mladého poľnohospodára** vo forme 2 splátok po dobu max. 5 rokov, pričom 70% podpory sa vypláca po podpise Zmluvy o poskytnutí NFP a 30% po správnej realizácii podnikateľského plánu.

Opatrenie 6: Rozvoj poľn. podnikov a podnikateľskej činnosti (čl. 19)

Podopatrenie: **6.3 Podpora na začatie podnikateľskej činnosti na rozvoj malých poľnohospodárskych podnikov**

Názov operácie: **B. Podpora na začatie podnikateľskej činnosti pre rozvoj malých poľnohospodárskych podnikov.**

Opis operácie:

Podpora sa poskytuje malému poľnohospodárskemu podniku na rozvoj jeho podnikateľskej činnosti spojenej s realizáciou jeho podnikateľského plánu v oblasti živočíšnej výroby a špecializovanej rastlinnej výroby.

Príjemca pomoci:

Malý poľnohospodársky podnik – FO alebo PO (mikropodnik v zmysle odporúčania Komisie 2003/361/ES) podnikajúci v poľnohospodárskej prvovýrobe, ktorého výrobný potenciál, meraný štandardným výstupom, prevyšuje 2000Eur a neprevyšuje 3999Eur (hodnota štandardného výstupu).

Výška a miera podpory: **15 000€ na 1 malý poľnohospodársky podnik** vo forme 2 splátok po dobu max. 5 rokov, pričom 50% podpory sa vypláca po podpise Zmluvy o NFP a 50% po správnej realizácii podnikateľského plánu.

Opatrenie 6: Rozvoj poľn. podnikov a podnikateľskej činnosti (čl. 19)

Podopatrenie: **6.4 Podpora investícií do vytvárania a rozvoja nepoľnohospodárskych činností**

Názov operácie: *Podpora na investície do vytvárania a rozvoja nepoľnohospodárskych činností*

Opis operácie:

Činnosť 1: činnosti spojené s *vidieckym cestovným ruchom a agroturistikou*.

Činnosť 2: činnosti spojené s poskytovaním služieb pre *deti, seniori a občania so zníženou schopnosťou pohybu*.

Činnosť 3: *spracovanie a uvádzanie na trh produktov*, ktorých výstup spracovania nespadá do prílohy I ZFEÚ, vrátane doplnkovej výroby nepoľnohospodárskeho, nelesného a neakvakultúrneho charakteru, ako aj predaj produktov (vrátane zariadenia mobilných predajných miest) vrátane investícií do OZE + služby súvisiace so skladovaním, logistikou a dopravou.

Príjemca pomoci:

Činnosť 1 a 2: Mikropodniky a malé podniky vo vidieckych oblastiach.

Činnosť 1 až 3:

- FO a PO podnikajúce v oblasti poľnohospodárskej prvovýroby.
- mikropodniky a malé podniky vo vidieckych oblastiach obhospodarujúce lesy vo vlastníctve: *súkromných vlastníkov a ich združení; obcí a ich združení; Cirkvi*.
- mikropodniky a malé podniky vo vidieckych oblastiach podnikajúce v oblasti hospodárskeho chovu rýb (akvakultúry).

Výška a miera podpory:

- Pre **mikro a malé podniky**:
 - 55 % v nasledovných krajoch SR: PO, KE, BB, ZA;
 - 45% v nasledovných krajoch SR: TN, NR, TT, BA;
- Pre **stredné podniky**:
 - 45 % v nasledovných krajoch SR: PO, KE, BB, ZA;
 - 35% v nasledovných krajoch SR: TN, NR, TT, BA;
- Pre **veľké podniky**:
 - 35% v nasledovných krajoch SR: PO, KE, BB, ZA;
 - 25% v nasledovných krajoch SR: TN, NR, TT, BA.

Pre **BA** kraj je podpora obmedzená na max. **200 000Eur/príjemca/3roky**.

Opatrenie 8: Investície do rozvoja lesných oblastí a zlepšenie životaschopnosti lesov

Podopatrenie: **8.3 Podpora prevencie poškodzovania lesov lesnými požiarmi, prírodnými pohromami a katastrofickými udalosťami**

Opis operácie: podpora zahŕňa:

- zahrádzanie bystrín** v lesoch podľa § 27 zákona č. 326/2005 Z. z. na účely ochrany pred povodňami, zmiernenie erózných procesov a pre akumuláciu vody na účely ochrany pred požiarmi;
- budovanie **jednoduchých objektov protipovodňovej ochrany** v lesoch (prekladaných drevených hrádzok alebo sypaných kamenných hrádzok);
- výstavba, rekonštrukcia protipožiarneho **lesných ciest**, ako prístupu k vybudovaným objektom v rámci tohto podopatrenia;
- realizácia projektov komplexného protipožiarneho monitorovacieho systému v lesnej krajine s vysokým a stredným stupňom požiarovosti;
- výstavba, rekonštrukcia a dodávka protipožiarneho monitorovacích veží a súvisiacich prostriedkov;
- realizácia preventívnych opatrení malého rozsahu proti kalamitným biotickým škodcom formou kladenia a asanácie lapákov, inštalácie a prevádzky feromónových lapačov a aplikácie chemických prípravkov v lesných porastoch.

Príjemca pomoci:

Fyzické a právnické osoby obhospodarujúce lesy vo vlastníctve:

- súkromných vlastníkov a ich združení; obcí a ich združení; cirkvi,
- štátu (LESY SR, š.p.; Štátne lesy TANAP-u; Lesohospodársky podnik Ulič, š.p.);
- pri stavebných investíciách na drobných vodných tokoch iba správcovia drobných vodných tokov resp. právnických osôb majúcich k správe drobných vodných tokov právny vzťah (prenájom a pod.), ktorí sú zároveň obhospodarovateľmi lesa.

Výška a miera podpory: 100%.

Opatrenie 8: Investície do rozvoja lesných oblastí a zlepšenie životaschopnosti lesov

Podopatrenie: **8.4. Podpora prevencie poškodzovania lesov lesnými požiarimi, prírodnými pohromami, katastrofickými udalosťami a obnova poškodených lesov**

Opis operácie: v rámci daného podopatrenia budú aktivity zamerané na:

- ❑ projekty revitalizácie a obnovy lesných spoločenstiev (vrátane obnovy lesných porastov, ochrany, ošetrovania a výchovy lesov) zničených alebo výrazne destabilizovaných lesnými požiarimi, prírodnými pohromami a katastrofickými udalosťami;
- ❑ projekty ozdravných opatrení v lesoch poškodených v dôsledku zmeny klímy, premnožením kalamitných škodcov či vplyvom iných významných biotických a abiotických škodlivých činiteľov;
- ❑ projekty konverzie smrečín v rozpade, ktoré sú na danom území stanovištne nevhodnou drevinou založenou na stanovišti pôvodne zmiešaných lesov (destabilizované prírodnými pohromami a katastrofickými udalosťami) na lesy zmiešané s vysokou ekologickou stabilitou.

Príjemca pomoci:

Fyzické a právnické osoby obhospodarujúce lesy vo vlastníctve:

- ❑ *súkromných vlastníkov a ich združení; obcí a ich združení; cirkvi;*
- ❑ *štátu (LESY SR, š.p.; Štátne lesy TANAP-u; Lesohospodársky podnik Ulič, š.p.).*

Výška a miera podpory: 100%.

Opatrenie 8: Investície do rozvoja lesných oblastí a zlepšenie životaschopnosti lesov

Podopatrenie: **8.5. Podpora investícií zlepšujúcich odolnosť a environmentálnu hodnotu lesných ekosystémov**

Opis operácie:

- Činnosť 1:** umelá obnova a výchova ochranných lesov a lesov osobitného určenia;
- Činnosť 2:** budovanie a obnova občianskej a poznávacej infraštruktúry v lesných ekosystémoch (náučné a turistické chodníky, cyklotrasy, odpočívadlá a pod.);
- Činnosť 3:** zlepšenie hniezdných príležitostí vtákov v lese a iných prvkov zvyšujúcich biodiverzitu lesných ekosystémov;
- Činnosť 4:** vypracovanie plánov lesného hospodárstva pre trvalo udržateľné obhospodarovanie ochranných lesov, lesov osobitného určenia a hospodárskych lesov, s výnimkou hospodárskych lesov, ktoré sú funkčne klasifikované ako typ produkčný (primárnou funkciou je produkcia dreva).

Príjemca pomoci:

- Fyzické a právnické osoby obhospodarujúce lesy vo vlastníctve:
 - súkromných vlastníkov a ich združení; obcí a ich združení; cirkvi*
 - štátu (LESY SR, š.p.; Štátne lesy TANAP-u; Lesohospodársky podnik Ulič, š.p.).*
- Občianske združenie v zmysle zákona č. 83/1990 Z.z. o združovaní občanov len so súhlasom obhospodarovateľa lesa daného územia;
- v prípade **vypracovania plánov lesného hospodárstva** len MPRV SR alebo ňou poverená inštitúcia zabezpečením vypracovania programov starostlivosti o les (lesných hospodárskych plánov), ktorou môžu byť LESY SR, š.p. alebo NLC vo Zvolene.

Výška a miera podpory: 100%.

Opatrenie 8: Investície do rozvoja lesných oblastí a zlepšenie životaschopnosti lesov

Podopatrenie: **8.6. Podpora investícií do lesných technológií a spracovania, do mobilizácie lesníckych výrobkov a ich uvádzania na trh**

Opis operácie: v rámci danej operácie budú podporované nasledovné aktivity:

- zvýšenie ekonomickej hodnoty lesa prostredníctvom lepších postupov obhospodarovania lesov;
- spracovanie lesných produktov, ktoré takýmto spôsobom získavajú pridanú hodnotu a tiež ich uvádzanie na trh.

Príjemca pomoci:

- Fyzické a právnické osoby (malé a stredné podniky v zmysle odporúčania Komisie 2003/361/ES) obhospodarujúce lesy vo vlastníctve:
 - súkromných vlastníkov a ich združení;*
 - obcí a ich združení;*
 - Cirkvi, ktorej majetok možno podľa právneho poriadku SR považovať za súkromný, pokiaľ ide o jeho správu a nakladanie s ním.*
- Fyzické a právnické osoby (malé a stredné podniky v zmysle odporúčania Komisie 2003/361/ES) poskytujúce služby v lesníctve za predpokladu poskytnutia týchto služieb subjektom uvedeným v bode 1).*

Výška a miera podpory:

- Max. 50 % oprávnených nákladov pre menej rozvinuté regióny;
- Max. 40 % oprávnených nákladov v ostatných regiónoch.

Opatrenie 10: Agroenvironmentálno-klimatické opatrenie

Podopatrenie 10.1 Platby za Agroenvironmentálno-klimatické záväzky

Názov operácie: **Integrovaná produkcia v ovocinárstve/ v zeleninárstve/ vo vinohradníctve**

Opis operácie: kontrolované pestovanie ovocia, zeleniny, viniča s presne stanovenými podmienkami, ktoré uprednostňuje ekologicky bezpečnejšie postupy, minimalizujúce vedľajšie nežiaduce účinky a to znížením počtu použitia chemických prípravkov na ochranu rastlín a hnojenia a tým zvyšuje bezpečnosť pre životné prostredie a ľudské zdravie.

Prijímateľ podpory:

Fyzické a právnické osoby podnikajúce v poľnohospodárskej prvovýrobe.

Trvanie záväzku: 5 rokov s možnosťou predĺženia o rok.

Začiatok realizácie operácie: 2015 (2016).

Typ podpory: kompenzačná ročná platba na 1 hektár ovocného sadu/zeleniny/vinohradu.

Výška podpory:

- ❖ Ovocné sady : 108 -497 €/ha
- ❖ Zelenina: 221 - 416 €/ha
- ❖ Vinohrady: 367 - 483 €/ha

Cieľ:

- ❖ podporiť 3 500 ha ovocných sadov (jadroviny 2 170 ha, kôstkoviny 944 ha, škrupinové 193 ha, drobné 193 ha);
- ❖ podporiť 10 150 ha (zelenina 6 500 ha, zemiaky 3 500 ha, jahody 150 ha);
- ❖ podporiť 7 500 ha vinohradov (rodiace 7 300 ha, mladé 200 ha).

Opatrenie 10: Agroenvironmentálno-klimatické opatrenie

Podopatrenie 10.1 Platby za Agroenvironmentálno-klimatické záväzky

Názov operácie: *Multifunkčné okraje polí (biopásy na ornej pôde)*

Opis operácie: zvýšenie biodiverzity prostredníctvom vytvárania multifunkčných okrajov polí na ornej pôde osiatím celoročne kvitnúcimi zmesami rastlín bez chemického ošetrovania a tým vytvoriť podmienky a priestor pre hniezdenie príslušných druhov vtákov, priestor pre ochranu drobných živočíchov a podmienky pre vegetačnú činnosť opelovačov v poľnohospodárskej krajine.

Prijímateľ podpory:

Fyzické a právnické osoby podnikajúce v poľnohospodárskej prvovýrobe.

Trvanie záväzku: 5 rokov s možnosťou predĺženia o rok.

Začiatok realizácie operácie: 2015 (2016).

Typ podpory: kompenzačná ročná platba na hektár vytvoreného multifunkčného pásu na ornej pôde.

Výška podpory: 350 €/ha plochy vytvoreného multifunkčného pásu na ornej pôde.

Cieľ: podporiť biopásy na 12 000 ha ornej pôdy (v nížinných oblastiach SR).

Opatrenie 10: Agroenvironmentálno-klimatické opatrenie

Podopatrenie 10.1 Platby za Agroenvironmentálno-klimatické záväzky

Názov operácie: *Ochrana biotopov poloprirodných a prírodných trávnych porastov*

Opis operácie: stanovené obhospodarovanie určených plôch 7 typov poloprirodných a prírodných trávnych porastov má za cieľ prispieť k zachovaniu biodiverzity, hlavne na územiach európskeho významu a územiach s vysokou prírodnou hodnotou.

Prijímateľ podpory:

Fyzické a právnické osoby podnikajúce v poľnohospodárskej prvovýrobe.

Trvanie záväzku: 5 rokov s možnosťou predĺženia o rok.

Začiatok realizácie operácie: 2015 (2016).

Typ podpory: kompenzačná ročná platba na hektár príslušného biotopu tráv.

Výška podpory:

- ❖ 87,33 €/ha biotopu trávneho porastu (pre kategórie B, D, E);
- ❖ 174,66 €/ha biotopu trávneho porastu (pre kategórie A, C, F, G).

Cieľ: podporiť 150 000 ha biotopov TTP.

Opatrenie 10: Agroenvironmentálno-klimatické opatrenie

Podopatrenie 10.1 Platby za Agroenvironmentálno-klimatické záväzky

Názov operácie: *Ochrana biotopu sysľa pasienkového*

Opis operácie: na presne stanovených lokalitách trávnych porastov (78 katastrálnych území SR) realizovať stanovené poľnohospodárske činnosti umožňujúce záchranu populácie sysľa pasienkového.

Výška podpory: 70 €/ha biotopu trávneho porastu.

Cieľ: podporiť 2 000 ha biotopov sysľa pasienkového.

Podopatrenie 10.1 Platby za Agroenvironmentálno-klimatické záväzky

Názov operácie: *Ochrana dropa fúzatého*

Opis operácie: v chránených vtáčích územiach Lehnice a Sysľovské polia realizovať stanovené oševné postupy na ornej pôde s mozaikovým usporiadaním poľnohospodárskych kultúr a stanoveným percentuálnym zastúpením príslušných plodín, ktoré vytvárajú vhodné životné podmienky pre dropa fúzatého.

Výška podpory: 86 €/ha plochy ornej pôdy.

Cieľ: podporiť 3 000 ha ornej pôdy v CHVÚ Lehnice a Sysľovské polia.

Opatrenie 10: Agroenvironmentálno-klimatické opatrenie

Podopatrenie 10.1 Platby za Agroenvironmentálno-klimatické záväzky

Názov operácie : **Ochrana vodných zdrojov – CHVO Žitný ostrov**

Opis operácie: zosúladenie realizovanej poľnohospodárskej činnosti v území s ochranou vodných zdrojov prostredníctvom precízneho hnojenia (presné hnojenie orných pôd) podložené relevantnými ročnými rozbormi obsahu $N_{min.}$, P, K v pôde, vypracovaním mapy zásob živín, plánov hnojenia a aplikácie hnojenia (GPS).

Prijímateľ podpory:

Fyzické a právnické osoby podnikajúce v poľnohospodárskej prvovýrobe.

Trvanie záväzku: 5 rokov s možnosťou predĺženia o rok.

Začiatok realizácie operácie: 2015 (2016).

Typ podpory: kompenzačná ročná platba na hektár ornej pôdy.

Výška podpory: 25 €/ha plochy ornej pôdy s aplikáciou precízneho hnojenia.

Cieľ: podporiť precízne hnojenie na 70 000 ha ornej pôdy v CHVO Žitný ostrov.

Opatrenie 10: Agroenvironmentálno-klimatické opatrenie

Podopatrenie 10.1 Platby za Agroenvironmentálno-klimatické záväzky

Názov operácie: *Chov a udržanie ohrozených druhov zvierat*

Opis operácie: chov a udržanie ohrozených druhov zvierat má za cieľ podporiť také chovy zvierat, ktorých stavy klesli pod kritickú úroveň. Ich zachovanie prispieva k rôznorodosti druhových plemien, častokrát chovaných iba v príslušnom regióne.

Podporované druhy zvierat:

HD - slovenský pinzgauský dobytok;

Ovce - pôvodná valaška, Askánske merino;

Kozy - biela krátkosrstá, hnedá krátkosrstá;

Kone - slovenský teplokrvník, Hucul, Furioso, Nonius, slovenský športový pony, Lipican, Shagya-arab, Norik muránskeho typu (z podpory sú vylúčené dostihové a drezúrne kone)

Prijímateľ podpory:

Fyzické a právnické osoby podnikajúce v poľnohospodárskej prvovýrobe.

Trvanie záväzku: 5 rokov s možnosťou predĺženia o rok.

Začiatok realizácie operácie: 2015 (2016).

Typ podpory: kompenzačná ročná platba na DJ.

Výška podpory: 200 €/DJ.

Cieľ: podporiť 3 600 DJ ohrozených druhov zvierat.

Opatrenie 11: Ekologické poľnohospodárstvo

Podopatrenie 11.1 Platby na konverziu na ekologické poľnohospodárstvo

Podopatrenie: 11.2 Platby na udržanie ekologického poľnohospodárstva

Opis opatrenia: realizovať kontrolované ekologické poľnohospodárstvo podľa nariadenia Rady (ES) č. 834/2007 a stanovených podmienok.

Prijímateľ podpory: fyzické a právnické osoby podnikajúce v poľnohospodárskej prvovýrobe, spĺňajúce definíciu aktívneho farmára podľa čl. 9 nariadenia (EÚ) č. 1307/2013.

Trvanie záväzku: 5 rokov s možnosťou predĺženia o rok.

Začiatok realizácie operácie: 2014, 2015 (2016).

Typ podpory: ročná kompenzačná platba na hektár poľnohospodárskej pôdy v systéme EP.

Výška podpory:

- ❖ 153 €/ha ornej pôdy, 529 €/ha zeleniny, liečivé, koreninové a aromatické rastliny, 290 €/ha zemiakov;
- ❖ 330 - 671 €/ha ovocných sádov;
- ❖ 420 - 671 €/ha vinogradov;
- ❖ 96 €/ha TTP.

Cieľ: podporiť 150 000 ha v ekologickom poľnohospodárstve (z toho 15 000 ha konverzia, 135 000 ha udržanie).

Pozn.: uprednostnení budú farmári so 100 % zaradením podniku do EP.

Opatrenie 12: Platby v rámci sústavy NATURA 2000

Podopatrenie 12.1 *Kompenzačné platby v rámci sústavy NATURA 2000 – poľnohos. pôda*

Opis operácie: obhospodarovanie poľnohospodárskych pôd – trvalých trávnych porastov na územiach NATURA 2000 (ÚEV) spadajúcich do 4. a 5. stupňa ochrany podľa podmienok stanovených pre podporu.

Prijímateľ podpory: fyzické a právnické osoby podnikajúce v poľnohospodárskej prvovýrobe.

Trvanie záväzku: ročné záväzky s možnosťou opakovania.

Začiatok realizácie operácie: 2015 – 2020.

Typ podpory: ročná kompenzačná platba na hektár trvalého trávneho porastu.

Výška podpory: 62,20 €/ha TTP.

Cieľ: podporiť 2 665 ha TTP vo 4. a 5. stupni ochrany.

Opatrenie 12: Platby v rámci sústavy NATURA 2000

Podopatrenie 12.2 *Kompenzačné platby v rámci sústavy NATURA 2000 – lesný pozemok*

Opis operácie: starostlivosť o lesné pozemky v územiach NATURA 2000 (UEV) spadajúcich do 5. stupňa ochrany a lesné pozemky mimo území NATURA 2000 spadajúcich do 5. stupňa ochrany podľa podmienok stanovených pre podporu.

Prijímateľ podpory: súkromný obhospodarovateľ lesa alebo združenie súkromných obhospodarovateľov lesa s právnou subjektivitou.

Trvanie záväzku: ročné záväzky s možnosťou opakovania.

Začiatok realizácie operácie: 2015 – 2020.

Typ podpory: ročná kompenzačná platba na hektár lesného pozemku pokrytého lesným porastom.

Výška podpory: 51,55 €/ha lesného porastu.

Cieľ: podporiť 28 450 ha lesných porastov v 5. stupni ochrany.

Opatrenie 13: Platby pre oblasti s prírodnými alebo inými osobitnými obmedzeniami (ANC)

Opis operácie: kompenzačné platby za realizáciu poľnohospodárskej činnosti v horších prírodných podmienkach s cieľom udržania osídlenia týchto oblastí pre plnenie ich krajínovotvorných a environmentálnych funkcií pri dodržiavaní stanovených podmienok. *Od roku 2015 sa aplikuje nové určenie ANC oblastí.*

Podopatrenie 13.1 Kompenzačné platby v horských oblastiach - H (4 subkategórie)

Vymedzenie horských oblastí zostáva nezmenené v rámci kritérií určenia 4 subkategórií H1, H2, H3, H4. Zmena je len v homogenizácii niektorých obcí. Celková výmera horských oblastí je 501 796 ha.

Podopatrenie 13.2 Kompenzačné platby pre oblasti s významnými prírodnými obmedzeniami - BK (6 subkat.)

Úplne nové vymedzenie oblastí s významnými prírodnými obmedzeniami podľa biofyzikálnych kritérií obsiahnutých v prílohe III nariadenia (EÚ) č. 1305/2013. Aplikované boli kritériá: slabá priepustnosť pôd, nepriaznivá textúra a skeletnatosť, plytká hĺbka zakorenenia, extrémna svahovitosť a celkové agregátne kritérium. V zmysle stanovených kritérií sa oblasti tejto kategórie delia na subkategórie: BK1, BK2, BK3, BK4, BK5, BKA. Celková výmera oblastí s významnými prírodnými obmedzeniami je 573 622 ha.

Podopatrenie 13.3 Kompenzačné platby v oblastiach so špecifickými obmedzeniami - OS (3 subkategórie)

Úplne nové vymedzenie oblastí so špecifickými obmedzeniami podľa čl. 4 nariadenia (EÚ) č. 1305/2013. Aplikované boli kategórie flyšových pôd, pôdy podsvahových území, málo produkčné pôdy. Oblasti so špecifickými obmedzeniami sa delia na subkategórie: OS1, OS2, OS3. Celková výmera špecifickým oblastí je 165 192 ha.

Nová výmera ANC oblastí je 1 240 610 ha (čo je zníženie o 32 393 ha oproti súčasnosti). V bilancii zo súčasných LFA vypadáva 92 736 ha a naopak pribúdajú nové plochy ANC s výmerou 60 343 ha.

Opatrenie 13: Platby pre oblasti s prírodnými alebo inými osobitnými obmedzeniami (ANC)

Prijímateľ podpory: fyzické a právnické osoby podnikajúce v poľnohospodárskej prvovýrobe spĺňajúce definíciu aktívneho farmára podľa NV č. 342/2014.

Typ podpory: ročná kompenzačná platba na hektár poľnohospodárskej pôdy v príslušnej kategórii ANC.

Výška podpory:

- ❖ Platba je diferencovaná zvlášť na orné pôdy a zvlášť na trvalé trávne porasty;
- ❖ Pre TTP platí podmienka zaťaženia - min. 0,3 DJ polygastrov/ha TTP.

Typ oblasti	Charakteristika	Vyrovnávací príspevok Eur/ha	
		OP	TTP
H1	nadm. výška nad 700m	78,40	115,29
H2	nadm. výška nad 600m	70,12	103,12
H3	svahovitosť nad 20%	63,98	94,09
H4	nadm. výška nad 500m a svahovitosť 15%	54,25	79,78

Typ oblasti	Charakteristika	Vyrovnávací príspevok Eur/ha	
		OP	TTP
BK1	priepustnosť	36,21	53,26
BK2	skeletnosť	52,52	77,23
BK3	textúra – piesočnaté pôdy	34,01	50,01
BK4	hĺbka zakorenenia	63,47	93,34
BK5	svahovitosť	61,58	90,56
BKA	agregátne kritérium	42,49	62,48

Opatrenie 13: Platby pre oblasti s prírodnými alebo inými osobitnými obmedzeniami (ANC)

Typ oblasti	Charakteristika	Vyrovňavací príspevok Eur/ha	
		OP	TTP
OS1	územia flyšového pásma	43,22	63,55
OS2	oblasti úpätných svahov a podsvahových depresíí	25,00	31,31
OS3	oblasti s málo produkčnými pôdami	38,12	56,06

Do platby sa premieta aj degresivita podľa veľkostných kategórií subjektov:

- od 1 ha – do 450 ha: 100 % kompenzačnej platby**
- nad 450 ha – do 900 ha: 87 %**
- nad 900 ha – do 1 800 ha: 74 %**
- nad 1 800 ha: 64 %**

Výška platieb pre oblasti vypadávajúce z ANC (platba sa poskytuje 4 roky v klesajúcej výšky z platby 2013):

Typ LFA	Vyrovňavacie príspevky v Eur/ha				
	r. 2013	2015: 80%	2016: 60%	2017: 40%	2018: 20%
O1/2	65,10	52,08	39,06	26,04	25,00
O2	37,96	30,37	25,00	25,00	25,00
O3	29,85	25,00	25,00	25,00	25,00
O4/1	65,10	52,08	39,06	26,04	25,00
O4/2	70,50	56,40	42,30	28,20	25,00
O4/3	51,53	41,22	30,92	25,00	25,00
S1	36,46	29,17	25,00	25,00	25,00
S2	25,00	25,00	25,00	25,00	25,00
S3	50,62	40,50	30,37	25,00	25,00

Oblasti s prírodnými a inými osobitnými obmedzeniami SR

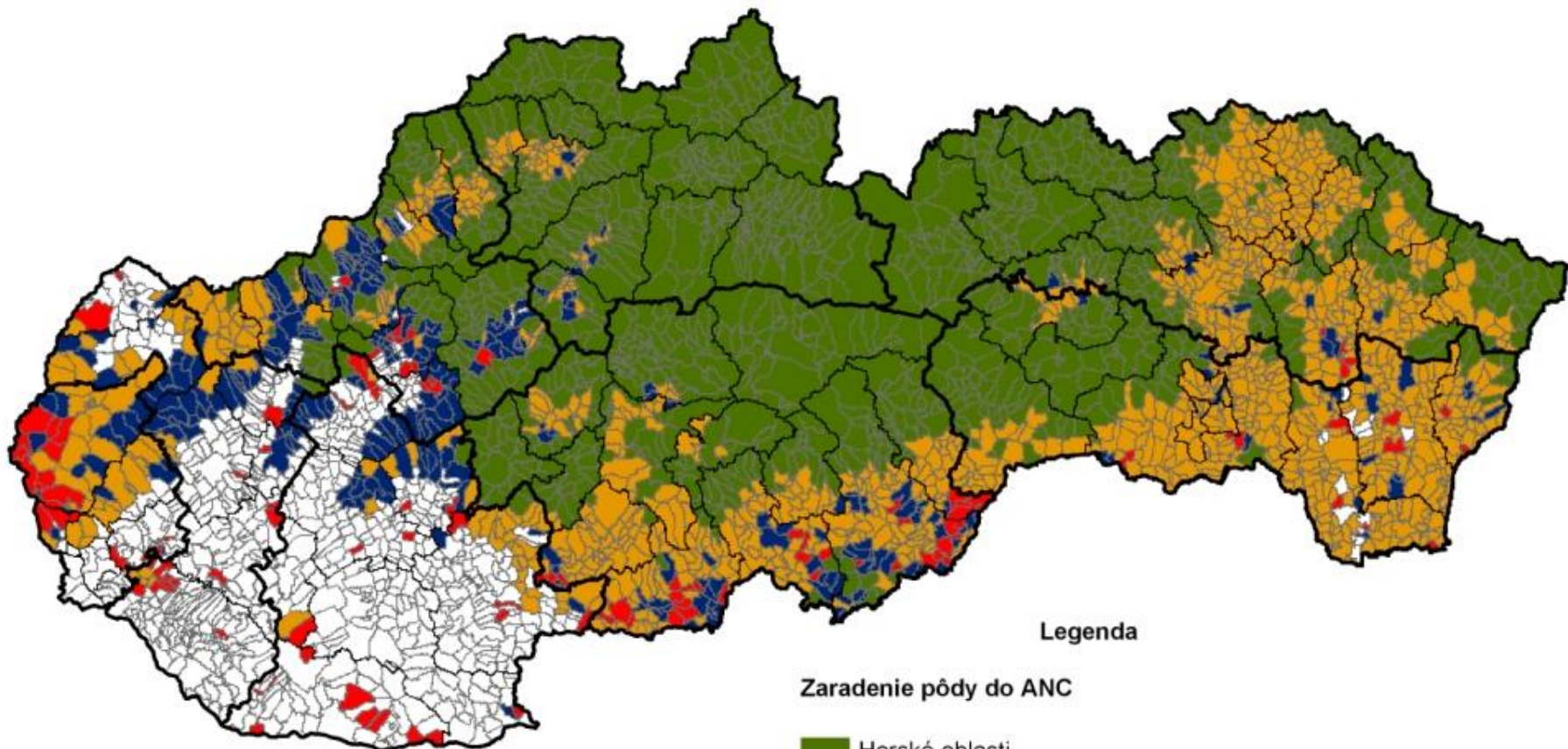

Legenda

Zaradenie pôdy do ANC

- Horské oblasti
- Oblasti so špecifickými obmedzeniami
- Oblasti s prírodnými obmedzeniami
- Oblasti vypadávajúce z podpory
- N nezaradená pôda

Opatrenie 14: Dobré životné podmienky zvierat

Spoločné podmienky pre všetky operácie:

Prijímateľ podpory: fyzické a právnické osoby podnikajúce v poľnohospodárskej prvovýrobe spĺňajúce definíciu aktívneho farmára podľa NV č. 342/2014.

Trvanie záväzku: ročné záväzky s možnosťou opakovania.

Začiatok realizácie operácie: 2015 – 2020.

Typ podpory: ročná kompenzačná platba na DJ.

Názov operácie: *Zlepšenie starostlivosti o dojnice*

Opis operácie: zabezpečiť zlepšenie podmienok v jednotlivých typoch ustajnenia, nad rámec bežného štandardu (zväčšenie ustajňovacej plochy o 15%). Opatrenie zabezpečí dojniciam podmienky pre ich prirodzené správanie, pocit bezpečia, pohodlia a obmedzí agresívne správanie medzi nimi a zvýši celový komfort v chove dojníc.

Výška podpory: 130 €/DJ.

Cieľ: podporiť 75 500 dojníc.

Opatrenie 14: Dobré životné podmienky zvierat

Názov operácie: **Zlepšenie životných podmienok v chove hydiny**

Opis operácie: zlepšiť životné podmienky brojlerov, znížením zaťaženia ustajňovacej plochy (-23%), znížením počtu produkčných cyklov (6 turnusov) a zabezpečením minimálne 38 dňovej doby výkrmu kurčiat.

Výška podpory: 75 €/DJ.

Cieľ: podporiť 32 370 DJ.

Názov operácie: **Zlepšenie životných podmienok prasníc a prasiatok po narodení**

Opis operácie: zlepšiť životné podmienky prasníc (zväčšenie plochy o 10%) a zabezpečiť zvýšenú starostlivosť o prasiatka od narodenia po odstav (min. 30 dní).

Výška podpory: 150 €/DJ.

Cieľ: podporiť 15 150 DJ .

Názov operácie: **Zlepšenie ustajňovacej pohody výkrmových ošípaných**

Opis operácie: zlepšiť životné podmienky zvierat v kategórii výkrmových ošípaných, navýšením priestoru v koterci o 10% nad rámec požiadaviek uvedených v nariadení vlády SR č. 735/2002 Z.z., ktorým sa ustanovujú minimálne normy ochrany ošípaných.

Výška podpory: 20 €/DJ.

Cieľ: podporiť 177 235 DJ.

Opatrenie 15: Leso-environmentálne a klimatické služby

Operácia: *Platby za lesnícko-environmentálne záväzky v ÚEV*

Opis podopatrenia: realizácia stanovených činností na lesných pozemkoch v územiach európskeho významu vo 4. a 3. stupni územnej ochrany.

Oprávnený žiadateľ: súkromní a verejní správcovia lesa alebo združenie súkromných a verejných správcov lesa s právnou subjektivitou.

Trvanie záväzku: 5 rokov s možnosťou predĺženia o rok.

Začiatok realizácie operácie: 2015 (2016).

Typ podpory: ročná kompenzačná platba na hektár lesných pozemkov.

Výška podpory: 39 €/ha lesných pozemkov.

Cieľ: podporiť 10 000 ha lesných pozemkov vo 4. a 3. stupni územnej ochrany.

Opatrenie 15: Leso-environmentálne a klimatické služby

Operácia: **Platby za lesnícko-environmentálne záväzky v CHVÚ**

Opis podopatrenia: realizácia stanovených činností na lesných pozemkoch v určených chránených vtáčích územiach.

Oprávnený žiadateľ: súkromní a verejní správcovia lesa alebo združenie súkromných a verejných správcov lesa s právnou subjektivitou.

Trvanie záväzku: 5 rokov.

Začiatok realizácie operácie: 2015 (2016).

Typ podpory: ročná kompenzačná platba na hektár lesných pozemkov.

Výška podpory: 42,45 €/ha lesných pozemkov.

Cieľ: podporiť 14 000 ha lesných pozemkov v stanovených CHVÚ .

Opatrenie 16: Spolupráca (čl. 35)

Podopatrenie: 16.1. **Zriadenie a prevádzka operačných skupín EIP**

Opis operácie:

Operačné skupiny EIP sú súčasťou Európskeho inovačného partnerstva (EIP) zameraného na poľnohospodársku produktivitu a udržateľnosť, ktoré:

- ☐ podporuje vytvorenie odvetví poľnohospodárstva a lesného hospodárstva, ktoré efektívne využívajú zdroje, sú hospodársky životaschopné, produktívne a konkurencieschopné, produkujú málo emisií, sú šetrné a odolné voči klíme, smerujú k agroekologickým výrobným systémom a fungujú v harmónii so základnými prírodnými zdrojmi, od ktorých poľnohospodárstvo a lesné hospodárstvo závisia;
- ☐ pomáha poskytovať stabilnú a udržateľnú dodávku potravín, krmív a biomateriálov, vrátane existujúcich aj nových druhov;
- ☐ zlepšuje postupy zamerané na ochranu životného prostredia, adaptáciu na zmenu klímy a na jej zmierňovanie;
- ☐ stavia mosty medzi najnovšími poznatkami výskumu a technológiami a poľnohospodármi, obhospodarovateľmi lesov, vidieckymi komunitami, podnikmi, MVO a poradenskými službami.

EIP zamerané na poľnohospodársku produktivitu a udržateľnosť sa usiluje dosiahnuť svoje ciele:

- ☐ vytvorením pridanej hodnoty prostredníctvom lepšieho prepojenia výskumu s poľnohospodárskou praxou a podporením širšieho používania dostupných inovačných opatrení;
- ☐ podporou rýchlejšieho a širšieho zavedenia inovačných riešení do praxe a
- ☐ informovaním vedeckej obce o potrebách poľnohospodárskej praxe v oblasti výskumu.

Príjemca pomoci:

Najmenej 5 subjektov, ktorých spolupráca je :

- ☐ medzi rôznymi aktérmi v poľnohospodárstve, potravinovom reťazci , v lesnom hospodárstve, alebo v sektore cestovného ruchu a rozvoji vidieka na území EÚ a medzi inými aktérmi, ktorí prispievajú k splneniu cieľov a priorít politiky rozvoja vidieka, vrátane medziodvetvových organizácií, mimovládnych neziskových organizácií a výskumných organizácií;
- ☐ zameraná na zriadenie a prevádzku operačných skupín EIP pre produktivitu a udržateľnosť poľnohospodárstva a lesného hospodárstva a rozvoj vidieka;
- ☐ zamerané na vytváranie sietí a klastrov.

Miera podpory: 100 %.

Opatrenie 16: Spolupráca (čl. 35)

Podopatrenie: 16.2. **Podpora na pilotné projekty a na vývoj nových výrobkov, postupov, procesov a technológií**

Opis operácie:

Pilotný projekt sa vzťahuje na prvotnú fázu zavádzania alebo realizovania, ktorá do určitej časti otestuje pripravenosť daného riešenia pre konečné nasadenie alebo podporí zavedenie dlhodobu aplikovateľného systému. Ide o čiastkovú realizáciu daného výstupu s cieľom otestovať jeho funkčnosť, prípadne zhodnotiť či je daný proces adaptovateľný.

Pilotné projekty budú prioritne zamerané na:

- ❑ podporu inovácií a inovatívnych riešení;
- ❑ vývoj a zavádzanie nových výrobkov, postupov, procesov a technológií;
- ❑ vývoj a zavádzanie nových postupov a procesov pri odbyte poľnohospodárskych produktov a výrobkov;
- ❑ vývoj a zavádzanie nových inovatívnych postupov v súvislosti s variabilným resp. presným obhospodávaním pôdy a s technikou a technológiou v živočíšnej výrobe;
- ❑ pilotné projekty v rámci spoločných činností realizovaných v záujme zmiernenia klímy, ekológie a zlepšenia životného prostredia.

Príjemca pomoci:

- ❑ Najmenej tri subjekty, ktorých spolupráca je medzi rôznymi aktérmi v poľnohospodárstve, potravinovom reťazci, v lesnom hospodárstve, alebo v sektore cestovného ruchu a rozvoji vidieka na území EÚ a medzi inými aktérmi, ktorí prispievajú k splneniu cieľov a priorít politiky rozvoja vidieka, vrátane medziodvetvových organizácií, mimovládnych neziskových organizácií a výskumných organizácií.
- ❑ V prípade verejného subjektu je možná podpora aj jedného subjektu, pokiaľ poskytnutá podpora bude mať pozitívny vplyv na konkrétnych konečných užívateľov, bude verejne prístupná alebo voľne šíriteľná. V uvedenom prípade bude možné využiť postupy v zmysle § 26 zákona 292/2014 o príspevku poskytovanom z európskych štrukturálnych a investičných fondov a o zmene a doplnení niektorých zákonov;
- ❑ Ak príjemca pomoci splní podmienky operačnej skupiny (podľa podopatrenia 16.1), môže získať štatút operačnej skupiny.

Miera podpory: 100 % .

Opatrenie 16: Spolupráca (čl. 35)

Podopatrenie: **16.3 Podpora spolupráce medzi malými hospodárskymi subjektmi**

Opis operácie:

Podporená bude spolupráca medzi malými hospodárskymi subjektmi (mikropodnikmi) v odvetví poľnohospodárstva, potravinovom reťazci, sektore lesného hospodárstva a v sektore cestovného ruchu pri organizácii spoločných pracovných procesov, spoločnom využívaní zariadení a zdrojov a pri rozvoji služieb a marketingu v oblasti cestovného ruchu. Cieľom je prostredníctvom spolupráce zvýšiť efektivitu vykonávaných činností.

Príjemca pomoci:

Najmenej 5 subjektov, ktorých spolupráca je medzi rôznymi aktérmi v poľnohospodárstve, potravinovom reťazci, v lesnom hospodárstve, alebo v sektore cestovného ruchu a rozvoji vidieka na území EÚ a medzi inými aktérmi, ktorí prispievajú k splneniu cieľov a priorit politiky rozvoja vidieka vrátane medziodvetvových organizácií, mimovládnych neziskových organizácií a výskumných organizácií.

Malý hospodársky subjekt je na základe čl.11/3 delegovaného aktu č. 807/2014 definovaný na účely tohto podopatrenia ako mikropodnik, ako je vymedzený v odporúčaní Komisie 2003/361/ES (t.j. podnik, ktorý zamestnáva menej ako 10 osôb a ktorého ročný obrat a/alebo ročná bilančná hodnota nepresahuje 2 milióny EUR), alebo fyzickú osobu nezapojenú do hospodárskej činnosti v momente podávania žiadosti o podporu.

Výška a miera podpory: 100 %.

Opatrenie 16: Spolupráca (čl. 35)

Podopatrenie: 16.4. **Podpora horizontálnej a vertikálnej spolupráce medzi subjektmi krátkeho dodávateľského reťazca**

Názov operácie: **Podpora horizontálnej a vertikálnej spolupráce medzi subjektmi krátkeho dodávateľského reťazca**

Opis operácie:

Podpora pri zriaďovaní a prevádzkovaní logistických platforiem, ktoré umožnia prístup aktérom dodávateľského reťazca a zintenzívnia činnosti horizontálnej a vertikálnej spolupráce, ktoré pokrývajú všetko od výroby, dopravy, logistiky produktu cez informačné systémy potrebné pre koordináciu týchto činností, až k predaju produktu a jeho marketing, pričom podpora sa nevzťahuje na vývoj nových produktov.

Podpora bude smerovaná do dvoch oblastí:

- na rozvoj krátkych dodávateľských reťazcov;
- na rozvoj miestnych trhov.

Krátky dodávateľský reťazec je na základe čl.11/1 delegovaného aktu č. 807/2014 pre účely opatrenia definovaný ako dodávateľský reťazec, ktorého súčasťou nie je viac než jeden sprostredkovateľ medzi poľnohospodárom a spotrebiteľom;

Miestny trh je na základe čl.11/2 delegovaného aktu č. 807/2014 pre účely opatrenia definovaný ako okruh 100 km od miesta pôvodu výrobku alebo ako územie vyššieho územného celku, v ktorom sídli poľnohospodársky podnik pôvodu výrobku.

Príjemca pomoci:

Najmenej tri subjekty, ktorých spolupráca je medzi rôznymi aktérmi v poľnohospodárstve, potravinovom reťazci a rozvoji vidieka na území EÚ a medzi inými aktérmi, ktorí prispievajú k splneniu cieľov a priorít politiky rozvoja vidieka.

Výška a miera podpory: 100 %.

Program rozvoja vidieka 2014-2020 – alokácia verejných zdrojov podľa opatrení			Verejné výdavky spolu (€)
Čl.	kód	Opatrenie	
14	1.1 1.2	Prenos znalostí a informačné aktivity: Podpora odborného vzdelávania a získavania zručností; Podpora demonštračných aktivít a informačné akcie.	14 330 000,00
15	2.1 2.2	Poradenské služby: Podpora využívania poradenských služieb; Podpora vzdelávania poradcov.	4 000 000,00
17a	4.1	Investície do hmotného majetku: Podpora investícií do poľn. podnikov (Zvýšenie konkurencie schopnosti poľnohospodárskych podnikov);	227 752 740,00
17b	4.2.	Investície do hmotného majetku: Podpora investícií do spracovania/uvádzania na trh a/alebo vývoja poľnohospodárskych produktov	200 000 000,00
17c1	4.3	Investície do hmotného majetku: Podpora investícií do infraštruktúry týkajúcej sa rozvoja, modernizácie alebo adaptácie poľnohospodárstva a lesníctva (Vypracovanie a vykonanie projektov pozemkových úprav a vybudovanie spoločných zariadení a opatrení).	85 000 000,00
17c2	4.3	Investície do hmotného majetku: Podpora investícií do infraštruktúry týkajúcej sa rozvoja, modernizácie alebo adaptácie poľnohospodárstva a lesníctva (Investície týkajúce sa infraštruktúry a prístupu k lesnej pôde).	30 000 000,00

18a	5.1	Obnova potenciálu poľnohospodárskej výroby zničeného prírodnými pohromami a katastrofickými udalosťami a zavedenie vhodných preventívnych opatrení: Preventívne opatrenia.	70 000 000,00
19a)i	6.1	Rozvoj poľnohospodárskych podnikov a podnikateľskej činnosti : Pomoc na začatie podnikateľskej činnosti pre mladých poľnohospodárov.	30 000 000,00
19a)iii	6.3	Rozvoj poľnohospodárskych podnikov a podnikateľskej činnosti : Pomoc na začatie podnikateľskej činnosti pre rozvoj malých poľnohospodárskych podnikov.	4 950 000,00
19b	6.4	Rozvoj poľnohospodárskych podnikov a podnikateľskej činnosti: Investície do vytvárania a rozvoja nepoľnohospodárskych činností.	85 910 000,00
20	7.2 7.3 7.4 7.5	Základné služby a obnova dedín vo vidieckych oblastiach: Podpora investícií do malej infraštruktúry vrátane investícií do OZE a úspor energie; Podpora infraštruktúry širokopásmového internetu a verejného e-governmentu; Podpora investícií do miestnych základných služieb pre vidiecke obyvateľstvo; Podpora investícií do rekreačnej infraštruktúry a infraštruktúry cestovného ruchu.	119 500 000,00
24	8.3 8.4	Investície do rozvoja lesných oblastí a zlepšenie životaschopnosti lesov: Podpora prevencie poškodzovania lesov lesnými požiarimi, prírodnými pohromami a katastrofickými udalosťami; Podpora prevencie poškodzovania lesov lesnými požiarimi, prírodnými pohromami a katastrofickými udalosťami a obnova poškodených lesov .	85 000 000,00
25	8.5	Investície do rozvoja lesných oblastí a zlepšenie životaschopnosti lesov: Podpora investícií zlepšujúcich odolnosť a environmentálnu hodnotu lesných ekosystémov.	21 500 000,00
26	8.6	Investície do rozvoja lesných oblastí a zlepšenie životaschopnosti lesov: Podpora investícií do lesných technológií a spracovania, do mobilizácie lesníckych výrobkov a ich uvádzania na trh.	30 800 000,00
28	10.1 10.2	Agroenvironmentálno-klimatické opatrenie: Platby za agroenvironmentálno-klimatické záväzky; Podpora na zachovanie a udržateľné využívanie a rozvoj genetických zdrojov v poľnohospodárstve.	143 750 000,00

29	11.1 11.2	Ekologické poľnohospodárstvo: Platby na konverziu na ekologické poľnohospodárstvo; Platby na udržanie ekologického poľnohospodárstva.	90 000 000,00
30	12.1 12.2	Platby v rámci sústavy NATURA 2000: Kompenzačné platby v rámci sústavy Natura 2000 – poľnohospodárska pôda; Kompenzačné platby v rámci sústavy Natura 2000 – lesný pozemok.	8 780 000,00
31	13.1 13.2 13.3	Platby pre oblasti s prírodnými alebo inými osobitnými obmedzeniami: Kompenzačné platby v horských oblastiach; Kompenzačné platby pre ostatné oblasti čeliace významným prírodným obmedzeniam; Kompenzačné platby v ostatných oblastiach postihnutých špecifickými obmedzeniami.	482 650 000,00
33	14.	Dobré životné podmienky zvierat	108 000 000,00
34	15.1 15.2	Lesnícko-environmentálne a klimatické služby a ochrana lesov: Platby na lesnícko-environmentálne záväzky; Podpora na účely ochrany a podpory lesných genetických zdrojov.	4 950 000,00
35	16.1 až 16.4	Spolupráca	48 500 000,00
42-44		LEADER	104 783 018,87
51		Technická pomoc	79 055 720,00
54		Národná sieť pre rozvoj vidieka	
		Prvé zalesnenie poľnohospodárskej pôdy (pokračujúce záväzky)	383 650,00
		Zaokrúhlenie	- 0,01
		Celkový súhrn	2 079 595 129,00

ĎAKUJEM ZA POZORNOST

